Montevideo, Domingo 22 de Mayo de 1921

EL SIGLO

Año LIX. — Núm. 17.961 — PORTE PAGADO — Director: PEDRO COSIO — Redacción y Administración Rincón 585 al 587

Recien llegadas
LÁMPARAS ECONÓMICAS
Filamento metálico - Marca BERGMANN
(Alemanas) de 50 Bujías $ 0,85.
Provisión OBIOL — Rincón esq. Juncal

EL SIGLO
Diario de la mañana
FUNDADO EN EL AÑO 1863

La ley de alquileres

Hay modos de intervenir

Fue una actitud acertada la que adoptó la Asamblea General al rechazar la moción presentada con el fin de que se tratara sobre tablas el veto del Consejo a la ley de alquileres. El Poder Ejecutivo se ha comprometido a formular un proyecto sustitutivo que contemple en lo fundamental los fines que el Cuerpo Legislativo se propuso atender, y es preciso tener la calma necesaria para esperar unos días que el nuevo proyecto sea enviado. Lo contrario implicaría el propósito deliberado de no oír los razonamientos del Consejo al discutir su fórmula sustitutiva.

Se ha dado en comentar a este respecto la actitud del Consejo como un paso atrás en la política intervencionista del Estado. Lo sería si por tal se entendiera que toda intervención se considerara justificada y defendible a los ojos de los que no rechazan la teoría de la intervención.

Pero ya se ha dicho muchas veces, con más autoridad que la nuestra, que lo justo y lo cierto no está en la aplicación estricta e inflexible de un canon escolástico cualquiera, cuando se trata de efectos legislativos o de actos de gobierno que obedecen a países, pueblos, épocas, circunstancias políticas, grado de cultura y temperamento distintos.

Dentro del propio criterio intervencionista ha habido en el caso corriente grados diversos para medir la dosis que se considera necesaria y también ha habido distintos modos de encarar la forma de intervenir.

El señor Batlle, por ejemplo, declaró al discutirse el asunto en el seno del Consejo, que él entendía que el Estado, la ley, debían intervenir en pro de las clases menos pudientes, cuyos elementos propios no los habilitan suficientemente para la defensa de su situación.

Replicaba a una observación del Ministro Mezzera que hacía una reseña histórica de las varias crisis profundas que han afectado la vida económica del país, para recordar que en ninguna de ellas el Estado intervino en pro de los propietarios. Tenía razón el señor Batlle al hacer notar que tampoco entonces no se había iniciado la política intervencionista en ningún sentido.

De manera que el señor Batlle, cuyos antecedentes políticos lo caracterizan como el iniciador de la acción reguladora del Estado en la vida económica, no ha incurrido en acto de claudicación al opinar como lo hizo en el presente caso que la intervención defensiva debe terminar en el límite en que se justifica. En todas las legislaciones de protección ese límite existe.

El individuo que puede pagar un alquiler de más de cien pesos mensuales, por ejemplo, es un capitalista presunto, puesto que, con arreglo a los índices universales en el mejor de los casos su presupuesto no baja de $ 300, lo que corresponde a un capital de 60.000 pesos. Hay que establecer un límite más o menos arbitrario, pero basado en un fundamento positivo, para decir hasta aquí llega lo que puede considerarse un presupuesto irreductible. Los elementos sociales que se encuentran dentro de estos términos de capacidad económica son los que necesitan la protección del Estado. Los demás tienen armas propias para defenderse.

Un resultado de esta última observación que puede señalarse en nuestro caso, es la cantidad considerable de edificios que se han levantado en los últimos tres años para vivienda de sus propietarios. Siendo individuos pudientes y viéndose explotados por los alquileres excesivos, se han resuelto a edificar su vivienda y con ello han respondido a uno de los efectos lógicos que las leyes económicas determinan con estos fenómenos de suba de los precios.

Otro modo de intervención, sin excluir el anteriormente comentado, está en la construcción de casas emprendida por el Estado o bajo el patrocinio de sus estímulos.

A este respecto el Consejero Cosio pudo recordar que en 1919 presentó al Consejo un proyecto que establecía una garantía de interés a todo sindicato o empresa de determinada importancia que se constituyera con el fin de construir casas para vivienda. Este procedimiento fué adoptado en varios países. En Inglaterra el gobierno favoreció tales empresas en toda forma, incluso el derecho de expropiar todo edificio viejo y sin condiciones perfectas de higiene que fuera declarado "inhabitable". La definición de tal para el concepto británico del confort haría desaparecer lo menos una cuarta parte de nuestra renombradísima ciudad.

Como ese proyecto no tuvo éxito presentó, un año después a la agrupación de legisladores batllistas, el proyecto de creación del Banco Constructor del Estado. Hace también de esto un año, es decir, que entre ambas iniciativas han pasado dos años que pudieron ser beneficiosamente aprovechados.

En la exposición de motivos de ese proyecto de Banco Constructor se decía:

De todos los factores concurrentes a la carestía, el más gravoso es el de la vivienda. Al propio tiempo es el de más fácil solución.

Si la iniciativa privada respondiera a la demanda, se hubiera ido solucionando la cuestión por sí misma; pero el impulso de las construcciones se detuvo, primero por el encarecimiento de los materiales; luego por una prolongada huelga de albañiles y pintores; más tarde por el efecto descorcentante de los proyectos tendientes a regular los alquileres y a limitar los desalojos. Yo no digo que una medida de esta naturaleza no se justifique, como remedio heróico para aplacar el desborde de los aumentos y la crueldad de los desalojos; pero constato el hecho a la vez fatal, de esas medidas, que se traducen en retraimiento de los capitales que se destinarían a edificación. El capitalista no sabe hasta donde se llegará dentro de esa tendencia legislativa; no sabe cual de esas leyes será la última, que le permita hacer un cálculo definitivo y trazar un plan a la luz de factores conocidos e invariables.

En virtud de estos hechos, la fuerza natural de los acontecimientos trae en su oportunidad proyectos como el que ha de discutirse de un momento a otro en la Cámara, haciendo entrar en juego al Estado como constructor por valor de algunos millones de pesos. Se ha llegado a un punto en que, efectivamente, solo el Estado puede entrar, con todo el empuje de sus grandes recursos financieros, a resolver la situación. Y si ha de ser el Estado es preciso andar todo el camino de una vez, creando la institución que cumplirá esos grandes fines sociales de regular el costo de los alojamientos de un manera permanente."

Continuaremos sobre este tópico.

El certámen histórico-literario del 25

EN LA UNIVERSIDAD

Como se ha anunciado, el 25 del corriente por la mañana se realizará, en el salón de actos públicos de la Universidad, la ceremonia de la otorgación de premios a los alumnos de Enseñanza Secundaria y Preparatoria de las Secciones y Liceos de la Capital que resultaron vencedores en el certamen histórico-literario realizado hace algún tiempo.

En ese acto los estudiantes premiados leerán los trabajos que les valieron tal distinción.

Se encuentran en ese caso los señores Daniel García Capurro, y Julio Mourigán, de Preparatorios; Jorge Mi .Lasso y Taboada, de Secundaria; señorita Reina Bergallo, del Liceo Héctor Miranda y María Celia Navajas, de la Sección Femenina. E n esa ceremonia, a la que serán invitadas las autoridades universitarias, profesores y estudiantes, hará también uso de la palabra, en nombre de la sección, un profesor que designará el Decano.

El empréstito aquel

LO QUE DICEN EN NUEVA YORK

Nuestros lectores recordarán que, hace una semana, el Consejo Nacional de Administracion se ocupó de una propuesta hecha a nombre de un sindicato norteamericano que ofrecía a nuestro gobierno un empréstito de diez millones. La rama colegiada del Poder Ejecutivo resolvió no tomar en consideración ese ofrecimiento juzgando que los asuntos de esa índole deben tratarse directamente y tan solo cuando las gestiones respondan a iniciativa de nuestro país.

Ahora bien, un telegrama de Nueva York, llegado ayer, indudablemente con algún retraso, vuelve a hablarnos de ese asunto en los términos siguientes:

NUEVA YORK, 21—El diario "Journal of Commerce" declara que se está negociando, entre los banqueros locales y representantes del gobierno uruguayo, un empréstito de 10.000.000 de dólares para el Uruguay. Se espera que pronto se hará la oferta concreta.

Dícese que hay indicaciones de que la emisión rendirá un poco mas de ocho por ciento a los compradores de títulos.

La Unión de Sud Africa testá tambien negociando su primer empréstito en Nueva York, tratando de conseguir quince millones de dólares.

Recopilacion de las obras del doctor Brum

El conocido librero Sr. José Ma. Serrano—editor de las obras de Rodó—acaba de proponer al Presidente de la República Dr. Baltazar Brum, la edición de uno o dos volúmenes, de toda la vasta obra realizada por éste hombre público desde que fué estudiante, edil, profesor, etc, hasta que llegó al gobierno, desempeñando en el de Batlle, los ministerios de Industrias y Relaciones, y en el de Viera los de Interior, Hacienda y Relaciones. tendrán un lugar preferente todos los proyectos redactados por el Dr. Brum y los muchos discursos por él pronunciados en el Uruguay y en el extranjero.

El Sr. Serrano propuso al Dr. Brum para realizar el trabajo de compilación de toda su obra, hasta ahora diversa, al Sr. José Pedro Bastitta, habiendo aceptado el primer magistrado esta designación.

La tarea de la compilación está muy adelantada. Precederá a la obra una biografía del Dr Brum.

Aniversarios

LA INDEPENDENCIA DE RUMANIA

Rumania cumple hoy el 40.o aniversario de su independencia, conquistada luego de sustraerse al secular yugo turco. La minúscula colonia rumana con que cuenta esta capital, estará puesto de fiesta.

La embajada chilena arriba a Montevideo

Su recepción oficial

Actos realizados ayer en la Casa de Gobierno y en el Parlamento

Ayer de mañana a las 10 desembarcó en nuestro puerto la embajada chilena que preside el Ministro de Relaciones Exteriores de ese país hermano doctor Matte Gormaz, y que en misión tan amistosa llega a tierra uruguaya.

Al encuentro del vapor "Arlanza" que conducía a tan ilustre viajero había salido la noche anterior el crucero nacional "Uruguay" conduciendo al Ministro de Chile doctor Enrique Cuevas, "attache" militar de la legación capitan Anibal Aguirre, al Secretario de la embajada señor Alberto Dominguez Campera y a los ayudantes del embajador coronel Marfetan y capitan de fragata Juan Beloche; ayudante del almirante Langlois, capitan de navío García Martínez; ayudante comandante Bertali y al infaltable grupo de periodistas y reporters gráficos.

Frente a la Isla de Flores fondeó el "Uruguay" a la espera del hermoso paquete inglés, el que al ser divisado fué saludado con las salvas de ordenanza. A las 8 y 30 se realizó el trasbordo de la embajada al "Uruguay", atracando a bordo de esta unidad el remolcador de este mismo nombre, donde se había embarcado parte de la embajada pues los señores Pelin, Cruchaga y Venezas, continuaron hasta el puerto a bordo del "Arlanza".

Atracado el "Uruguay" al muro del muelle Maciel, subió al crucero el introductor de embajadores señor Carlos Fermín Yéregui, quién presentó el saludo a la embajada, haciendo lo propio de inmediato el doctor Buero a nombre del gobierno.

La embajada chilena a bordo del "Uruguay"

El embajador chileno, doctor Jorge Matte Gormaz, en pose para EL SIGLO

En un "landeau" tirado por cuatro caballos tomó asiento el embajador chileno, y el doctor Buero, siguiéndole en otros coches el resto de la comitiva, que era escoltado por un escuadron del Regimiento de Blandengues, dirigiéndose a la Casa de Gobierno a donde llegó a las 10 y 20.

EN LA CASA DE GOBIERNO

Llegada la embajada a la Casa de Gobierno, se dirigió breves instantes al despacho del Ministro de Relaciones Exteriores pasando enseguida al salon de recepciones de la Presidencia de la República, donde se hallaba el doctor Brum, ministros y altos funcionarios del Estado.

Llenado el ceremonial de estilo el doctor Matte Gormaz pronunció ante el Presidente de la República, el siguiente discurso:

"Excelentísimo señor: Su excelencia el Presidente de la República de Chile me ha confiado el honroso cargo de hacer llegar al Gobierno de Vuestra Excelencia y al pueblo que con tan alta visión dirigís, las expresiones de amistad, de admiracion y simpatía que constituyen los sentimientos dominantes en el pueblo y gobierno de Chile, para con el gobierno y pueblo de la República Oriental del Uruguay. Aun no se ha borrado, Excelentísimo señor en mi Patria que honrasteis con vuestra presencia hace tres años, el recuerdo cariñoso que dejó en todas partes vuestra joven y relevante persona, llamada entonces a continuar una obra nueva, en principio de ejecución, que después habéis sabido proseguir con nobles y patrióticos directivos.

Animado de un alto espíritu de cordialidad americana, el gobierno de Chile ha podido siempre mantener sincera y amistosa vinculación con vuestro país y ha sido ese mismo espíritu en que nuestros gobiernos coinciden exacta y afortunadamente, el que acentuándose y generalizándose ha podido llegar a constituir la nueva política continental americana que de la confusión de valores de la hora actual, ha surgido radiante y poderosa como el anhelo y definitivo norte de la orientación política de los gobiernos del nuevo mundo.

Admirador antiguo y entusiasta de este país, me ha tocado en suerte ser el portavoz de un saludo cordial del pueblo de Chile, en momentos en que, con su decidido espíritu de renovacion, ponéis las leyes reguladoras de las relaciones entre los individuos, lo mismo que las actuales que establecen la forma y modo de gobernar, en un pie de gran adelanto y perfección.

El Gobierno que inauguró en Chile el Excelentísimo señor Alessandri, hace pocos meses está imbuido en ese mismo espíritu renovador y generoso que ha caracterizado vuestra gestión de los intereses públicos y es por eso que aparte de las consideraciones americanistas que ligan a nuestros dos países, nosotros sentimos por el vuestro una fraternidad más: la de la firme voluntad de alcanzar el progreso de las instituciones sin omitir esfuerzo para llegar al perfeccionamiento social.

Excelentísimo señor: Al poner en vuestras manos la Carta Autografa que el Excelentísimo señor Alessandri os envia, hago votos por vuestra ventura personal, por la prosperidad de vuestro Gobierno y por que en futuro puedan seguir nuestros dos pueblos vinculados como en el presente, en el estrecho paralelismo de dos naciones que estan orgullosas de su pasado, satisfechas de su presente y que tienen fe plena y robusta en el porvenir.

Terminado su discurso el doctor Matte Gormaz, hizo entrega de su Carta Autógrafa que era a nuestro país con todos los portador del Presidente de Chile para el doctor Brum.

Contestóle con un conceptuoso discurso el doctor Brum, relacionando en este sus ideas americanistas, manifestadas en distintas oportunidades.

Después el Presidente conversó largo rato, con el ilustre huésped.

En la Asamblea General

A las 4.30 se reunió la Asamblea General presidida por el Dr. Espalter actuando de secretarios los señores U. Ramonguerra y Miranda.

Abierto el acto, se designó una comisión compuesta por los senadores Canessa y Mendivil y de los diputados Vidal, Buero y Rodríguez Larreta (E.) para que recibieran a la Embajada presidida por el doctor Matte.

Momentos después penetraba esta al salón de sesiones, acompañada de los legisladores nombrados. El doctor Matte ocupó un asiento a la derecha del Presidente de la Asamblea.

Inmediatamente el doctor Espalter pronuncia el siguiente discurso:

Discurso del doctor Espalter—

Señor Embajador: La Asamblea Legislativa es la institución que, entre nosotros se forma cuando se reunen las dos Cámaras.

Tiene personalidad propia, distinta de cada una de ellas. Es algo semejante a vuestro Congreso Nacional cuando unidas las dos Cámaras, también entran en la consideración de los escrutinios de la elección de Presidente de la República o su rectificación en el caso.

Entre nosotros se reune la asamblea con el objeto de dirimir las discrepancias en materia de legislación ocurridas entre las dos Cámaras o entre el P. E. y las Cámaras; y considerar el nombramiento de altos funcionarios. Se reune siempre por motivos graves e importantes, y en este caso ha querido reunirse para testimoniaros el alto aprecio en que tiene vuestra visita y la alta estima de la muy noble y patriótica República de Chile.

Chile y el Uruguay han estado siempre, sin solución de continuidad unidos por lazos tradicionalísimos de confraternales.

Sus territorios se extienden en mares distintos y los separan las altas montañas, pero sobre la materialidad del obstáculo y la distancia nos unen poderosos vínculos espirituales, como unen ses de América. Pero sobre esos vínculos hay, entre Chile y el Uruguay una particular simpatía de innegable espontaneidad, que yo no sé de donde arranca ni en que fuentes tiene su origen, pero que a las veces, me parece que es obra misma de la naturaleza, de la afinidad de esas dos tierras, que sustentaron en el pasado oscuro y lejano la raza de los araucanos y de los charrúas, las más insumisas y rebeldes al yugo y, luego en la historia y en la evolución del progreso y de la civilización tienen una manifestación idéntica en el culto apasionado y sin límites de la patria y la libertad. (Muy bien. Prolongados aplausos).

...Vivimos separados en vastas extensiones del continente, pero siempre hemos conocido bien, señor ministro, vuestro grande y hermoso país.

Allá, en los días legendarios algunos de nuestros grandes soldados cruzaron la cordillera para ofrecer a Chile su espada. Y el más grande de nuestros publicistas perseguido por la tiranía, buscó y encontró asilo en vuestro suelo hospitalario. Pero no es a eso a los que me refiero. Yo me refiero a la irradiación que ha llegado hasta nosotros, en todo tiempo, de vuestra cultura, de vuestro saber, de vuestras leyes, de vuestras instituciones y de los altos ejemplos que ha dado vuestra fecunda e intensa existencia política. Es de ayer no más, el ejemplo que habéis dado distinguidos ciudadanos chilenos, cuando dirimisteis ardientes conflictos y luchas apasionadas, como lo son siempre las contiendas presidenciales, tranquila y solemnemente, por la justicia y por el honor.

Nuestra constitución del año 1830, que ha regido entre nosotros, puede decirse, hasta hace pocos días, está inspirada — iba a decir calcada — en aquella constitución chilena de 1828, tan avanzada y liberal, políticamente como galana en la forma de su redacción impecable.

Hemos tomado de esa constitución, instituciones enteras y hasta el texto mismo de un sinnúmero de disposiciones. La institución de la Comisión Permanente que rige entre nosotros y que tanta importancia ha tenido en los tiempos de los grandes recesos parlamentarios, que solo podía hacer cesar el P. E. está tomada de la vuestra por nuestra constitución, y no sé si por alguna otra constitución americana.

La institución de las facultades eixraordinarias está tomada de la constitución de 1828 y sus preceptos son tan adecuados y tan justos, que hemos querido conservarlos intactos desde hace noventa años, el día de la revisión constitucional.

Y si yo apelo a mis recuerdos de estudiante, surgen en mi memoria altos nombres chilenos. Los textos didácticos de Barro Arana, están adoptados como textos oficiales en nuestras facultades preparatorias. Chacón, Vera, Jorge Huneeus, Carrasco Albano y Victoriano Lastarria. Reldán en la actualidad, son nombres familiares, en las aulas de Derecho de nuestra Universidad.

Acá mismo, en nuestras secciones, no se estudia la estructura de un instituto administrativo, la organización de un servicio público, sin recordar las leyes orgánicas de nuestra administración ejemplar.

Fuera de aquí oiréis sin duda, hacer el elogio de la alta y vigorosa personalidad internacional de la República de Chile, oiréis encarecer su espíritu intensamente americanista, que hace cincuenta años o más de cincuenta años, se agitó precisamente en el seno de vuestro Congreso e inició la única protesta contra la intervención europea que quería establecer la monarquía en el continente. Oiréis ensalzar el veterano ejército del Chile, encarnación viviente de la bandera, ante la cual yo me inclino y que está tan distinguidamente representada por el general Altamirano. Oiréis seguramente algún episodio histórico, conmovedor, de nombradía universal de la heroica marina chilena representada por el almirante Langlois.

Pero yo, que hablo aquí en la sede del Poder Legislativo, que hablo en nombre de nuestro Parlamento, he querido referirme y consagrarme exclusivamente a rendir tal homenaje al país parlamentario por excelencia de todos los países de América.

Hemos oído el homenaje que acaba de tributar a nuestra patria, el señor Presidente de la Asamblea General.

Aquí, en esta sala de la República del Uruguay, donde celébran las sesiones su Congreso, en donde se elaboran las leyes que todos nosotros, como hombres de un país de libertad, seguimos con entusiasmo, nos es profundamente grato, repito, recibir un homenaje a nuestro país. Y yo, Señor Presidente, en nombre de la Embajada, le ruego quiera ser intérprete de nuestro más profundo agradecimiento por las palabras que acabamos de oír.

DISCURSO DEL Sr. BACHINI

Poco agregaré a lo que el señor presidente de la Asamblea ha expresado en honor de la prestigiosa embajada que nos visita, y sólo solicitaría mi breve ampliación oratoria, forzosamente redundante, si no existiera una inmerecida designación, que me obliga a usar de la palabra en este acto. Y siendo así, quiero acentuar nuestros votos de bienvenida, con referencia a los legisladores que hacen parte de la embajada, no sólo por la afinidad parlamentaria, sino porque ellos invisten una representación directa de la soberanía popular de Chile.

Su presencia en el seno del Parlamento uruguayo, en esta misma casa que juzgamos buena para recibir a nuestros huéspedes, porque es la cuna de nuestra nacionalidad, es un hecho feliz, que nos honra y comprueba a la vez, practicamente, el carácter fraternal de los propósitos adoptados por la democracia chilena para el gobierno de su política exterior.

Debemos, pues, a estos señores legisladores, una consideración especial de nuestra simpatía y de nuestro homenaje.

Por otra parte, esta brillante embajada tan ampliamente representativa en que la imbecidura geráquica se confunde con el propio encumbramiento y los méritos personales de quienes la constituyen, revela la capacidad moral de la nación chilena, y alaga a los sentimientos patrióticos del pueblo que recibe su visita; y si los orizontes internacionales de nuestra América, no estuvieran como están felizmente despejados bastaría la sola elocuencia de demostraciones de esta especie, para infundir conceptos de seguridad en cuanto al futuro mantenimiento de relaciones cordiales y fecundas.

La diplomacia individual que fué el instrumento de aproximación de las naciones modificada gradualmente hasta la supresión del agente cauteloso que en las reservas del protocolo traducía la voluntad directa del soberano, se presenta hoy de tal modo transformada, que es sustituida por

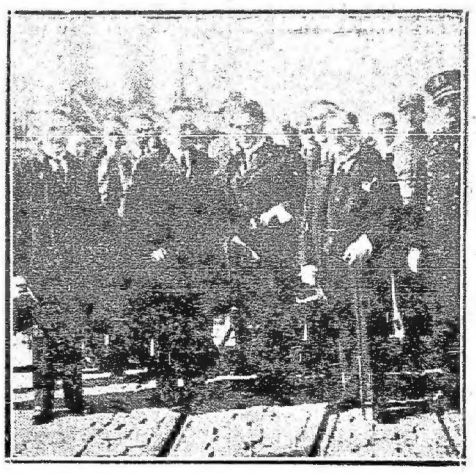

La embajada chilena al ser recibida por el canciller uruguayo

Señor Embajador: Os reitero el agrado con que recibimos vuestra visita y os declaro que somos verdaderamente felices en poder retribuir, siquiera sea en medida modesta, las atenciones que hace algunos años dispensasteis a nuestro Ministro de Relaciones doctor Brum, hoy Presidente de la República y a los miembros del Parlamento uruguayo que lo acompañaban.

He concluido.

He concluido. (Grandes aplausos en la Asamblea y en la barra).

PALABRAS DEL EMBAJADOR MATTE—

Señor Embajador Matte — Señor Presidente: Es profundamente honroso para nosotros los chilenos estas magníficas delegaciones de espíritu colectivo, que se inician en pleno día, bajo la trasparencia de la sinceridad y que expresan en público el voto abierto del pueblo que las consagra. — (Muy bien. — Grandes aplausos).

Tratándose de América, nuestro entusiasmo atribuye estos cambios a una política nueva. Sin embargo, señor presidente, tal vez correspondería hablar de hechos nuevos derivados de una política vieja; derivados de una aspiración que vivió siempre en el espíritu de los estadistas sudamericanos, sobre todo en el espíritu de algunas altas personalidades cuyo nombre retiene la historia. — hasta que el tiempo ayudado por las propagandas y los ensayos desicivos, — y en este punto puedo recordar con justicia lo que legítimamente corresponde a la juventud uruguaya, lo que corresponde a la acción de los valerosos universitarios en nuestro país, al temple y al acierto de nuestros hombres jóvenes que han pasado del aula a las tareas de gobierno, — hasta que el tiempo, — decía, — transfundió a la conciencia popular esas viejas aspiraciones con lesión profunda, que despertó el interés de los fuertes y de los humildes.

De ahí surgieron estos hechos y estas expansiones en pro de la confraternidad americana; de ahí nacieron las experiencias secundadas luego, en varios países por la acción de los políticos, de los escritores, de los parlamentarios, de los gobernantes; en una palabra: de ahí surgió la obra a cuyo servicio todos nos ofrecemos actualmente.

Y es lógico, también, que estas naciones de América que ya materialmente u orientadas en un rumbo convergente, trabajaron por su libertad, lucharon y trabajaron también auxiliándose, para su organización, ahora busquen su estabilidad definitiva en una coección real de intereses y propósitos comunes; en una coección real pero sin cláusulas obligatorias de concordancia expontánea, que marche con el destino común al margen de las autonomías fundamentales. (Muy bien. — Aplausos).

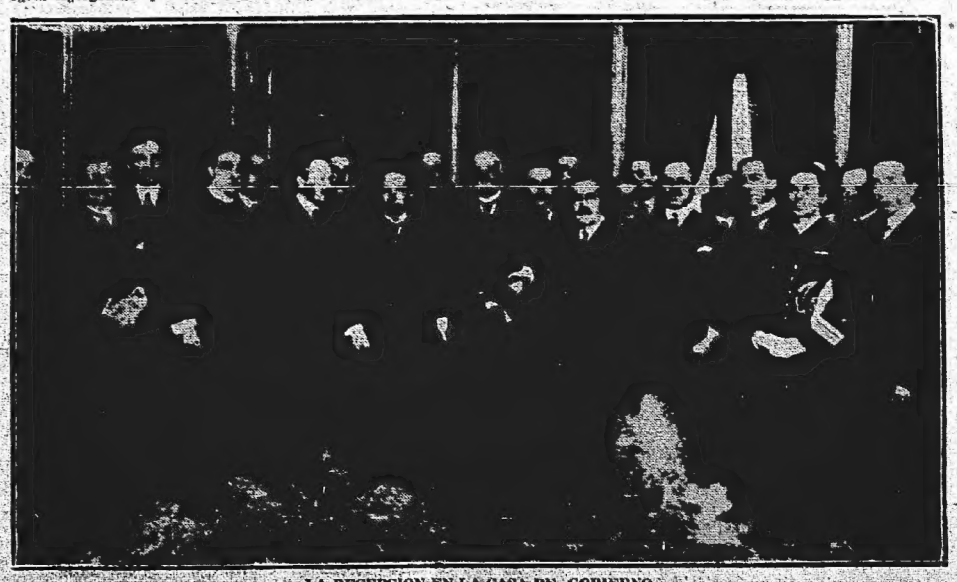

LA RECEPCION EN LA CASA DE GOBIERNO.

EL SIGLO

TARIFA DE SUSCRIPCIONES

Capital e interior	
Por un mes	$ 1.40
Por 3 meses	$ 4.00
Por 6 »	$ 7.50
Por un año	$ 10.00
Remplar del día . . .	$ 0.05
Atrasado del mes . . .	$ 0.10

Argentina, Chile, Paraguay, Perú, Ecuador, Bolivia y Centro América	
Por 1 mes	$ 2.00
Por 3 meses	$ 5.00
Por 6 »	$ 8.00
Por un año	$ 16.00

Resto, Africa, Europa y Norte América	
Por 3 meses	$ 6.50
Por 6 »	$ 12.00
Por un año	$ 16.00

EL SIGLO será enviado directamente a todo persona que lo pida. Hágase siempre que sea posible adelantado, al importe de la suscripción, de acuerdo con la tarifa que corresponda.

El importe de las suscripciones se remitirá por giro postal o telegráfico, giro o en estampillas de Correo.

Toda correspondencia debe ser dirigida a la Administración.

El Administrador.

Agentes de avisos en Europa y Norte América, los señores E. Mayenne y Sitta, 3 rue Trouchet, París.

Agente y corresponsal especial en Londres, Mr. Lewis Delpy, United America Press Ltd., 11 Arundel

Para estas realizaciones prácticas y de orden moral, en que se conjugan intereses y afectos y desprendimientos y protección, es preciso que se escuche en diplomacia nueva emancipada de sutilezas y reservas, y gobernar el Director Supremo por la sagaz voluntad del público. (Muy bien. Grandes aplausos.)

Afortunadamente la obra comenzó ya de modo decisivo. Mañana tras firmar los lejos de gastarse en el cuartero, tomarán nuevo fuerza las ideas de unificación, que está iniciada en el intercambio intelectual, en el terreno de la ciencia y de las más altas enseñanzas.

Y esa acuerdo internacional de capacidad mundial, no es de pueblo a pueblo por sobre las fronteras, pedagógicas y fiscales, a Dios, a Dios y robusecer el espíritu, nos da la evidencia, señor presidente, de un decálogo de los éxitos ancestros, mientras la ciencia progresa y las ideas se desenvuelven y se constituye renovación. (Muy bien. Aplausos en la sala y en la barra.)

En cuanto al desarrollo del comercio, en sus combinaciones y relaciones, es necesario el desarrollo de apresurarlo. Y la propia embajada que nos visita habrá recogido, tal vez en este viaje, una experiencia especial sobre colaboraciones de Estados Unidos, que aconseja y que debemos atender siquiera para que sea una verdad esa propuesta de fraternidad; que proclamada en la tribuna de greso y los destinos solidarios de la América; y señalemos en fin, las primeras realidades en un ideal victorioso, para el cual ya no existen como cosa de aspiración las distancias físicas, ni los mágnes. Bravos, ni el obstáculo

sido glorioso de luchas sedientas por la libertades cívicas, las Cámaras vocinas en forma altísima y correspondiente, en igual apasionado pergamino del Ideal que no tuvo otra ventaja, que no tuvo otro pensar que propender a la independencia del Uruguay: he nombrado al héroe, he nombrado a la gloria, he nombrado a Artigas!

(Muy bien. — Grandes aplausos).

Tal vez nunca fué más significativo un saludo de Paz y de Trabajo que en todos momentos de conmoción mundial, en que se resiliza una infectiba transmutación de valores y en que el yerguo una nueva conciencia de la Humanidad.

Nunca jamás fué más sincera la voz fraternal que en estas horas decisivas en que los pueblos se revuelven entre cien incógnitas; nuevamente y las manos se entrelazan llenas de amistad y de civilización, frente a las puertas de este vida nueva.

Conflictos comunes hermanan a los pueblos. Un mismo ideal nos engaña por un solo camino, y

Tronos vacantes

V.- José Asunción Silva

El Arte es una Aristocracia... Es la Naturaleza todo es distinto y se aparta de la afán de terrenales infinitos, perpetuamente renovadas al calor del sol, que es la voluntad avasalladora de una Fuerza suprema, inmanente y oculta; cómo he de constituir excepción el hombre, cumbre de creación del hombre, cumbre de una perfectibilidad secular, supérior ella al más cito destino y al superior realce? Y si la parte material previsiva y es perpetuo hay dentro una herencia de perfecciones sucesivas; ¿cómo no han de existir en la parte espiritual grandezas supremas, constituyendo el más noble impulso de perfeccionamiento de los preclaros dominios de la Humanidad y de la Historia? Aristocracia donde la humildad del origen trastoca en igual a igual con la nobleza de la sangre; donde la improvisión física sodésse con la más pura eurítmia de belleza; y no pocos casos espléndetes no hay obtenerse de reyes, de religión o de costumbres, de sagrada, sólo por ser las; porque en ellos cabes en admirable emulación verdades ficticias, incongruas o ilusorias, todas las fuerzas renovadoras del Pensamiento humano. Bellísima la Aristocracia de la Intelectualidad, sobre cuyo estado Tacito no fío es superior el hielo Adonis, y el pletóro Sócrates al compañero Alcibiades. Y ¡ver como pura la fraidad ante la hermosura, avergonzada, y cómo ceroso el oro en el polimoscito de la mirra ateniense, en tanto inclinase respetuoso el hijo de Sofro...

Entre tanto estaría que no hable de la Clencia al avanzar que el Arte es Aristocracia. Y ¿cómo encontrar en lo que debo a la ciencia complemento de todo arte? Cuando nos referimos a la Filosofía y sus hermanas: al propio de lunas medicinales, Filósofos; o al violento deseo de expresarlas y manifestarlas a los pueblos con trones de mérito, es respectivo.

Y, ¿no sido nombrada una comisión especial para que rechiza a la comedia en la entrada de la Ciencia, y la Ciencia, ante el estrado.

En la entrada protesta servicios de piquete de la Guardia Republicana uniformada de gala, y los ancianos que no levan reciba invitación, y los personas que tengan interés en concurrir a esta ceremonia pueden solicitar la Secretaría General de la Asociación.

Y, ¿no sido nombrada una comisión especial para que rechiza a la comedia en la entrada de la Ciencia, y la Ciencia, ante el estrado

VIDA SOCIAL

En honor de la embajada chilena

La embajada de la República de Chile que preside el Canciller de ese país, Dr. Jorge Matte, y que la integran su núcleo de altas personalidades chilenas, está siendo objeto desde su llegada a esta de múltiples agasajos de parte de el gobierno y de la sociedad.

EN LA LEGACION DE CHILE

Ayer a medio día, el Ministro de Chile en el Uruguay, Dr. Enrique Cuevas, obsequió al doctor Matte y demás componentes de la Embajada con un almuerzo de carácter íntimo, pero de cordialidad. En torno de una mesa muy bien decorada tomaron asiento, además de los doctores Matte y Cuevas, los señores: secretario Feliú, diputado Pedro Ruiz Vicuña, Ministro de Chile en el Brasil, señor Gurschaga, jefe secretario señor Ernesto Barros Yarpa, general Luis Altamirano, contralmirante Lazcano, secretario de la Embajada señor Manuel Bianchi Gurdian, capitán Germán Verrara Lagos, teniente de navío Enrique Errazuriz, secretario Agustín Malinada, doctor Ramón Vicuña, Sr. Arturo Mc Ayza Oliva, y el señor Armando Venegas, Ministro de Relaciones Exteriores doctor Juan Antonio Bueno, Ministro de la Argentina, Dr. Carlos de Estrada, Ministro del Brasil doctor Luis Guimarães, Encargado de Negocios de Francia, Mr. Pelletier, Ministro de Suecia, Sebastián Bergquel, Ministro del Interior doctor Gabriel Terra, Ministro de Instrucción Pública doctor Rodolfo Mezzera, Ministro de Hacienda doctor Héctor Varela, Ministro de Obras públicas arq. H. Pittamiglio, sub secretario de Relaciones Exteriores, sub secretario de Guerra y Marina, doctor Gaye, sub secretario del Interior doctor Pablo Varza, sub secretario de Instrucción Pública, doctor Gustavo Figueroa, director de la Escuela Militar, coronel Cándido Acuña, coronel Juan Pena, coronel Julio Bravo, coronel Julio C. Martínez, coronel Adolfo Méndez Flores, coronel Ernesto Simón, coronel Villagra de Santa Rita, Sub secretario de Hacienda doctor Gustavo Gallinal, sub secretario de Industria señor C. Mandillo, sub secretario de Obras Públicas señor Pedro C. Rodríguez, sub secretario de la Presidencia de la República, señor Dupuy, Presidente del Honorable Senado doctor José Espalter, Presidente de la Honorable Cámara de Representantes doctor Carlos Soria, introductor de Embajadores Fernando Carlos de Yeregui, Ministro de Italia marqués de Moiana, de Chile doctor Enrique Cuevas, de Francia M. Victor Amoric, de Cuba Dr. José M. Solano, de Bélgica M. Henry Kotels, de Alemania señor Fabo Goochet, del Brasil doctor Luis Guimarães, Encargado de Negocios de Colombia, Encargado de la Gran Bretaña e Irlanda, Encargado de Estados Unidos de América Mr. Jefferies, jefe del Estado Mayor del Ejército general Da Costa, Director de la Armada, Jefe de Policía de la capital general Pintos, Director de la sección del Ministerio de Relaciones Exteriores, Ministro Plenipotenciario Sr. Sampayo, Presidente del Consejo de Administración del Puerto, Mayor Victorino Rovira, Ayudante del Ministro Sr. Fernando Wintherhalter, capitán de navío José Carrasco Galeano, teniente coronel José S. Carbonell Vives, capitán de navío Francisco Ruiz, coronel Domingo Medina, capitán de navío Héctor Luisi, doctor Juan Zorrilla de San Martín, doctor José José Mendívil, capitán de corbeta Juan A. Caponi, señor Alejandro Hirquiz, doctor Isaac López y Castillo, Ministro Plenipotenciario Sr. Luis Benvenuto, señor Felipe Albanell, doctor Enrique Ros, Alberto Pernote, Enrique Comas, Raúl Rodríguez Sosa, Francisco Albanell, doctor Domingo Mora, Ernesto Berasoaín Pons, Alberto Jocosa, León Flores, Raúl Menéndez Buenaventura.

EL BANQUETE DE ANOCHE EN EL PARQUE HOTEL

El banquete con que anoche obsequió el doctor Juan Antonio Bueno al doctor Matte y demás personas de Embajada en el Parque Hotel, fué una nota elocuente como homenaje al Huésped.

En torno de una mesa artísticamente decorada tomaron asiento cantidad de diplomáticos y altas magistraturas, transcurriendo la comida en un ambiente muy animado. Llegado el momento de los brindis, ofreció la fiesta, con un concepto distinguido, el doctor Bueno, constituyéndole el doctor Matte, con otra improvisación no menos elocuente. Participaron de esta fiesta, los señores: Ministro de Relaciones Exteriores del Uruguay, doctor Juan Antonio Bueno, Canciller chileno doctor Jorge Matte, ministro chileno Dr. Daniel Feliú, diputado chileno, Dr. Pedro Rivas Vicuña, Ministro de Chile en el Brasil señor Cruchaga Tocornal, sub secretario chileno señor Ernesto Barros Yarpa, general chileno Luis Altamirano, comprimario chileno Luis Langlois, secretario de Embajada señor Manuel Bianchi Gurdian, capitán Germán Verrara Lagos, teniente de navío Enrique Errazuriz, secretario señor Agustín Malinada, Dr. Ramón Vicuña Herbeno, señor Arturo Meza Oliva y señor Armando Venegas, presidente de la Legación Chilena, Dr. Carlos Serrano, Ministro Sr. Arturo Mc Ayza Oliva, y el señor Armando Venegas, Ministro de Relaciones Exteriores doctor Juan Antonio Bueno, Ministros de la Argentina Dr. Carlos de Estrada, Ministro del Brasil doctor Luis Guimarães, Encargado de Negocios Francia Mr. Pelletier, Ministro de Suecia, Sebastián Bergquel, Ministro del Interior doctor Gabriel Terra, Ministro de Instrucción Pública doctor Rodolfo Mezzera, Ministro de Hacienda doctor Héctor Varela, Ministro de Obras públicas arq. H. Pittamiglio, sub secretario de Relaciones Exteriores, sub secretario de Guerra y Marina, doctor Gaye, sub secretario del Interior doctor Pablo Varza, sub secretario de Instrucción Pública, doctor Gustavo Figueroa, director de la Escuela Militar, coronel Cándido Acuña, coronel Juan Pena, coronel Julio Bravo, coronel Julio C. Martínez, coronel Adolfo Méndez Flores, coronel Ernesto Simón, coronel Villagra de Santa Rita, Sub secretario de Hacienda doctor Gustavo Gallinal, sub secretario de Industria señor C. Mandillo, sub secretario de Obras Públicas señor Pedro C. Rodríguez, sub secretario de la Presidencia de la República, señor Dupuy, Presidente del Honorable Senado doctor José Espalter, Presidente de la Honorable Cámara de Representantes doctor Carlos Soria, introductor de Embajadores Fernando Carlos de Yeregui, Ministro de Italia marqués de Moiana, de Chile doctor Enrique Cuevas, de Francia M. Victor Amoric, de Cuba Dr. José M. Solano, de Bélgica M. Henry Kotels, de Alemania señor Fabo Goochet, del Brasil doctor Luis Guimarães, Encargado de Negocios de Colombia, Encargado de la Gran Bretaña e Irlanda, Encargado de Estados Unidos de América Mr. Jefferies, jefe del Estado Mayor del Ejército general Da Costa, Director de la Armada, Jefe de Policía de la capital general Pintos, Director de la sección del Ministerio de Relaciones Exteriores, Ministro Plenipotenciario Sr. Sampayo, Presidente del Consejo de Administración del Puerto, Mayor Victorino Rovira, Ayudante del Ministro Sr. Fernando Wintherhalter, capitán de navío José Carrasco Galeano, teniente coronel José S. Carbonell Vives, capitán de navío Francisco Ruiz, coronel Domingo Medina, capitán de navío Héctor Luisi, doctor Juan Zorrilla de San Martín, doctor José José Mendívil, capitán de corbeta Juan A. Caponi, señor Alejandro Hirquiz, doctor Isaac López y Castillo, Ministro Plenipotenciario Dr. Luis Benvenuto, señor Felipe Albanell, doctor Enrique Ros, de Bram (hijo), señor Pablo Mitsell González, doctor Andrés C. Sanchez.

Después del banquete se pasó al salón de fiestas donde se inició un animado baile del que participó buena parte de la sociedad distinguida.

MUSICA DE CAMARA.—

El Concierto de ayer tarde en la casa de los que integran la serie dedicada a los cuartetos de Beethoven, en la asociación de Amigos de la Cámara, fué una reunión social y artística de gran relieve. Los concurrentes al acto, más o ocho a los distinguidos artistas que componen aquella institución que tanto se ha acreditado con una magnífica labor de arte, con las páginas del gran polígrafo.

La recepción en la Legación Chilena

Bueno, Ministros de la Argentina Dr. Carlos de Estrada, Ministro del Brasil doctor Luis Guimarães, Encargado de Negocios, coronel Marcelino Bergalli, ayudante capitán de fragata Juan E. Belache, Ministro de Guerra y Marina, doctor Sebastián Bergquel, Ministro del Interior doctor Gabriel Terra, Ministro de Instrucción Pública doctor Rodolfo Mezzera, Ministro de Hacienda doctor Héctor Varela, Ministro de Obras públicas arq. H. Pittamiglio, sub secretario de Relaciones Exteriores, sub secretario de Guerra y Marina, doctor Gaye, sub secretario del Interior doctor Pablo Varza, sub secretario de Instrucción Pública, doctor Gustavo Figueroa, director de la Escuela Militar, coronel Cándido Acuña, coronel Juan Pena, coronel Julio Bravo, coronel Julio C. Martínez, coronel Adolfo Méndez Flores, coronel Ernesto Simón, coronel Villagra de Santa Rita, Sub secretario de Hacienda doctor Gustavo Gallinal, sub secretario de Industria señor C. Mandillo, sub secretario de Obras Públicas señor Pedro C. Rodríguez, secretario de la Presidencia de la República, señor Dupuy, Presidente del Honorable Senado doctor José Espalter, Presidente de la Honorable Cámara de Representantes doctor Carlos Soria, introductor de Embajadores Fernando Carlos de Yeregui, Ministro de Italia marqués de Moiana, de Chile doctor Enrique Cuevas, de Francia M. Victor Amoric, de Cuba Dr. José M. Solano, de Bélgica M. Henry Kotels, de Alemania señor Fabo Goochet, del Brasil doctor Luis Guimarães, Encargado de Negocios de Colombia, Encargado de la Gran Bretaña e Irlanda, Encargado de Estados Unidos de América Mr. Jefferies, jefe del Estado Mayor del Ejército general Da Costa, Director de la Armada, Jefe de Policía de la capital general Pintos, Director de la sección del Ministerio de Relaciones Exteriores, Ministro Plenipotenciario Sr. Sampayo, Presidente del Consejo de Administración del Puerto, Mayor Victorino Rovira, Ayudante del Ministro Sr. Fernando Wintherhalter, capitán de navío José Carrasco Galeano, teniente coronel José S. Carbonell Vives, capitán de navío Francisco Ruiz, coronel Domingo Medina, capitán de navío Héctor Luisi, doctor Juan Zorrilla de San Martín, doctor José José Mendívil, capitán de corbeta Juan A. Caponi, señor Alejandro Hirquiz, doctor Isaac López y Castillo, Ministro Plenipotenciario Dr. Luis Benvenuto, señor Felipe Albanell, doctor Enrique Ros, de Bram (hijo), señor Pablo Mitsell González, doctor Andrés C. Sanchez.

SAN JOSE 882
MONTEVIDEO
Alfombras
Carpetas y Caminos
El stock más completo en el país
Todas muestras alfombras hechas a mano, sean Turcas, Persas o Chinas, SON LEGITIMAS.
Calidad la mejor
Todas a precios los más bajos posible
LONDRES PARIS
1126-jysyumga.

Entre las familias asistentes vimos a las de Pérez Gomar, Berro García, Morales Berro, Lafona Morales, Pittaluga, Stewart Correa, Castro Caraviá, Brito del Pino, Sere Ibarra, Lasiecki Portillo, González Alvarez, Acevedo, Pacheco, PérezXimenez, Sobrino, del doctor Bueno, contándole el doctor Matte, con otra improvisación no menos elocuente. Participaron de esta fiesta, los señores: Ministro de Relaciones Exteriores del Uruguay, doctor Juan Antonio Bueno, Canciller chileno doctor Jorge Matte, ministro chileno Dr. Daniel Feliú, diputado chileno, Dr. Pedro Rivas Vicuña, Ministro de Chile en el Brasil señor Cruchaga Tocornal, sub secretario chileno señor Ernesto Barros Yarpa, general chileno Luis Alzamirano, comprimario chileno Luis Langlois, secretario de Embajada señor Manuel Bianchi Gurdian, capitán Germán Verrara Lagos, teniente de navío Enrique Errazuriz, secretario señor Agustín Malinada, Dr. Ramón Vicuña Herbeno, señor Arturo Meza Oliva y señor Armando Venegas presidente de la Legación Chilena, Dr. Carlos Serrano, Ministro Sr. Arturo Mc Ayza Oliva, y el señor Armando Venegas, Ministro de Relaciones Exteriores doctor Juan Antonio

Estufas eléctricas
Ultimos Modelos
OSCAR PINTOS
18 de JULIO 1100 esq. Paraguay

que realizan con tan plausible empeño los profesores nombrados, dió la sensación de que en el círculo completo de los famosos Cuartetos de Beethoven, interpretados con rara pureza artística.

Los cuartetos 7.º, 8.º y 11.º que escuchamos ayer en La Lira, nos han confirmado en la buenísima impresión que tuvimos de sus talentosos intérpretes, verdaderos artistas con personalidad propia, que puedan paragonarse sin desmedro alguno con las personalidades más famosas que nos envía el extranjero.

Destacaron su labor en el "Adagio" del cuarteto en "Fa menor" y en el "Molto cadante" del cuarteto en "Do mayor" los profesores Mora y Baños, quienes en el violín y en el violoncello respectivamente, tuvieron ocasión de demostrar, a la par de sus cualidades técnicas, que son muchas, en una limpidez y claridad grandes y en la extraordinaria riqueza de los sonidos, la fuerza y sincera emoción con que han sabido interpretar los palabras poetas que inspiraron esas obras maestras.

La sensibilidad exquisita, la cálida expresión, la infinita variedad de Nuñez, que con superioridad vemos en el cuarteto en "Fa menor", lograron entusiasmar al selecto público que los escuchaba, que premió la labor de los jóvenes artistas con aplausos y merecida salva de aplausos.

SOLIS. —

Esta noche se despide, el conjunto del profesor Chazarreta. Hoy habrá tres funciones matinée, noche vermouth y el espectáculo de despedida.

URQUIZA. —

En la matinée se representará: "Verbena criolla", "El vértigo", y "Mustafá", en sección vermouth "Gallinaceo en viaje", y de noche "Hasta la hacienda bagnera con el jaguar con la seca", "Mustafá" y "Gallinaceo en viaje", reprisada anoche con gran éxito

ARTIGAS.

Habrá como anoche matchs de box entre aficionados. Dado el entusiasmo que existe por este deporte la concurrencia de público está descontada.

ROYAL. —

Con el début de anoche el programa de este varietés ha aumentado de interés. Compañía acostumbrada con su técnica absolutamente perfecta, al día vida a una difícil obra: Backrage con gran naturalidad característica que le hace parecer "serio" a los que le escuchan por primera vez, fué demostrando su garra de artista en el "Adagio" y el "Frasco" de la famosa de Schubert para culminar en "Allegro" filosofía que verdó con gran seguridad, con tan maravillosa precisión, que el público fascinado aclamó al magnífico artista, entusiasmo deliranto.

No logró conocer de igual manera en la personalidad versión que nos dieron de la Sofaiz, en el banal de Chopin, amalgamado como está nuestro público a las melosas interpretaciones de las artistas latinas, pero logró a deslumbrar en Liszt, que delineó de modo imperable agrupándolos a si mismo en la Rapsodia Húngara en la cual venció todas las dificultades con tanta claridad, con tal riqueza de timbre y con un temperamento tan arrebatadoras que el público, sorprendido, prorrumpió en una de las ovaciones más grandes que hayamos oído, obligando al virtuoso a ofrecerle otro número.

Backhaus no será el pianista de las gentes que solo quieren divertirse deleitándose en el fuego de las exaltaciones aparatosas, pero será siempre al artista de los que buscamos el arte por el arte mismo, sin adulteraciones ni mistificaciones y dejará en todos los que lo hayan escuchado sinceramente un recuerdo viviente de sus ejecuciones.

MUSICA DE CAMARA.—

Coincidiendo con el concierto de Backhaus se realizó también ayer de tarde el tercer festival Beethoven, organizado por el notable cuarteto que componen los profesores Mora, Baños, Cipa y Martel y Criolo.

Infinitamente esta coincidencia lamentable, ha podido restar público al meritorio esfuerzo

Administración y Redacción
CALLE RINCON Nº. 487
SUSCRICION MENSUAL: $ 0.50

Los escolados se inclinaron en el sentido de que los bravos de los bravos, cuando se trata de ir a la Mesa, se quedan en casa, y los que se van a la Mesa, se van a la cama, y los que se van a la cama, se van a la Mesa.

José Fortunato 4950 litros; Juan B. Fabre 34600 litros, Sucesión Basella, 96720 litros, José V. Perret 12400 litros, Manuel Reyes, 6859 litros, Suc. Lorenzo Gayres 28227 litros, Esteban Bosso 2590 litros, Rosa M. de Rolli 11560 litros, Alejandro Ferrer 3863 litros, Suc. Angel Lomasi 9293 litros, Víctor Forcade 5400 litros, Suc. Juan B. Rocarrere 4960 litros, Rosa B. de Rossi 15982 litros, Domingo M. Falcone 8060 litros, José N. Falcone 3500 litros.

Culebrilla y arenitas

Culebrilla y arañitas

Un este artrópodo de aspecto de un cangrejo y a quien se le conoce con el nombre de reptil (culebrilla) por los muchos daños que ocasiona en los cultivos, ataca ahora el.

Pertenece al orden Chilognata, familia Glomeridae, de los Julos. El cuerpo cilíndrico con múltiples segmentos anulares provistos de patas, presenta cortas filiformes en cada segmento. Aparato bucal masticador. Los segmentos numerosos, las antenas no más de cabeza y arcada. El primer anillo del cuerpo es más grande que los demás. El segmento anal es cilíndrico. El color es de color ceniza, que se mezcla con el marrón claro y obscuro, gris tierra, azulado, rojizo y negro, algunos reposan con tonos claros a lo largo yotros circulariamente en cada segmento, según la edad del animal y según las calidades, que son muchas.

Las características de la culebrilla es que al cazarla o tocarla se arrolla en forma de una espiral y soltando un olor feo y desagradable. Ataca a las plantas de cultivo, tanto en la hortaliza como en la de frutas, como frutilla, peras, manzanas, etc.

Hasta ahora no se conoce un medio radical para combatirlo pero los cierres agrícolas los evitan colocando sobre el terreno cáscaras de sandía, de melones, hojas de repollo, tiestos, cestos, etc. Después de esto parásito va a guarecerse en las horas de reposo y de obscuridad.

Al preparar un almácigo de hortalizas o de otras plantas en lugares que anteriormente hayan estado invadido por Julos, es necesario abonar con sulfato de cobre y arsenato de plomo, que es el que abonosa que lo obliga a abandonar el terreno, el que es necesario cargar con sulfato de cobre y arsenato de plomo.

Por último, tratándose de cultivo de papas, para evitar la presencia de la Culebrilla, es necesario no dejar en el terreno, en los tiempos de cosecha, un montón de papas, que es el lugar de reposo y de obscuridad.

Los escolados se inclinaron en el sentido de que los bravos de los bravos, cuando se trata de ir a la Mesa, se quedan en casa, y los que se van a la Mesa, se van a la cama, y los que se van a la cama, se van a la Mesa.

Laboratorio de Análisis Scoseria y Caffera
Análisis clínicos: Químicos, Microscópicos, Bacteriológicos y Biológicos. Reacciones de Widal de Wassermann, etc.—Exámenes histológicos
CONSULTAS, 1333 entre 18 Julio y Ejido
MONTEVIDEO
247-b.s.o.

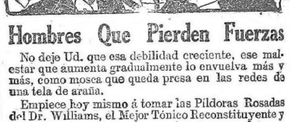

AGUA MINERAL
SALUS
MINAS, R. O. U.
LA MEJOR DE LAS AGUAS MINERALES DE MESA

TEATROS

BACKHAUS

El tercer concierto del eximio pianista, realizado ayer de tarde en el Urquiza, constituyó un nuevo triunfo para este mago del teclado, que nos demostró su indiscutible talento interpretando con extraordinaria maestría la asombrando con su técnica absolutamente perfecta, al dar vida a una difícil obra: Backrage con gran naturalidad característica que le hace parecer "serio" a los que le escuchan por primera vez, fué demostrando su garra de artista en el "Adagio" y el "Frasco" de la famosa de Schubert para culminar en "Allegro" filosofía que verdó con gran seguridad, con tan maravillosa precisión, que el público fascinado aclamó al magnífico artista, entusiasmo deliranto.

No logró conocer de igual manera en la personalidad versión que nos dieron de la Sofaiz, en el banal de Chopin, amalgamado como está nuestro público a las melosas interpretaciones de las artistas latinas, pero logró a deslumbrar en Liszt, que delineó de modo imperable agrupándolos a si mismo en la Rapsodia Húngara en la cual venció todas las dificultades con tanta claridad, con tal riqueza de timbre y con un temperamento tan arrebatadoras que el público, sorprendido, prorrumpió en una de las ovaciones más grandes que hayamos oído, obligando al virtuoso a ofrecerle otro número.

Backhaus no será el pianista de las gentes que solo quieren divertirse deleitándose en el fuego de las exaltaciones aparatosas, pero será siempre al artista de los que buscamos el arte por el arte mismo, sin adulteraciones ni mistificaciones y dejará en todos los que la hayan escuchado sinceramente un recuerdo viviente de sus ejecuciones.

MUSICA DE CAMARA.—

En visita de ayer el Consejo Deliberante aprobó una resolución que concede con la cual se permite representar en el teatro "Manga" el Mismo Moda de Masenet.

El Mismo Moda de ese novedo la compañía Pérez Cabrera, que ha dado cuenta de la temporada de la Sra. Ana Rosa Cabrera y Cantini. Quizás no haya, sido acertada la elección de la ópera para la inauguración de la temporada, pero es que en la ópera que ofrecía la diversidad de tendencias que en cuanto a las calidades y la falta de un lugar de ópera, ocurre que el nuevo tenor Sr. Porrotti tiene que resentirse de la falta de un palco de ensayo, que es el que le ha dado los resultados que se conocen.

Las características de la culebrilla es que al cazarla o tocarla se arrolla en forma de una espiral soltando un olor feo y desagradable.

Importante: corre los tubérculos de la papa, bulbos en general, corte las nuevas plantas de cebollas, encurtidas, tomates, solanáceas. También ocasiona daño a varios cereales y a varias frutas, como frutilla, peras, manzanas, etc.

Hasta ahora no se conoce un medio radical para combatirlo pero los cierres agrícolas los evitan colocando sobre el terreno cáscaras de sandía, de melones, hojas de repollo, tiestos, cestos, etc. Después de esto parásito va a guarecerse en las horas de reposo y de obscuridad.

Al preparar un almácigo de hortalizas o de otras plantas en lugares que anteriormente hayan estado invadido por Julos, es necesario abonar con sulfato de cobre y arsenato de plomo, que es el que abonosa que lo obliga a abandonar el terreno, el que es necesario cargar con sulfato de cobre y arsenato de plomo.

Por último, tratándose de cultivo de papas, para evitar la presencia de la Culebrilla, es necesario no dejar en el terreno, en los tiempos de cosecha, un montón de papas, que es el lugar de reposo y de obscuridad.

TUBERCULOSIS
Esta terrible enfermedad, cuidada a tiempo, es hoy combatida con muchas esperanzas de éxito. Requiere descanso, aire, sol y cuidadosa alimentación. El Aceite de Hígado de Bacalao se emplea como alimento-medicina, y bajo la conocida forma de la
EMULSION de SCOTT
se presta para la digestión la más delicada.
Exigase solamente la legítima.

Hombres Que Pierden Fuerzas
No deje Ud. que esa debilidad creciente, ese malestar que aumenta gradualmente lo envelva más y más, como niebla que queda preso en las redes de una tela de araña.
Empiece hoy mismo á tomar las Píldoras Rosadas del Dr. Williams, el Mejor Tónico Reconstituyente y note Ud. entonces como pronto recupera fuerzas, como sus nervios se tonifican y fortalecen, los músculos se vigorizan y el cuerpo todo recobra esa sensación de bienestar. Estas conocidas píldoras proporcionan abundancia de sangre rica, pura y roja, y ese es el secreto de su éxito. Capacitan la sangre para absorber grandes cantidades de oxígeno, el gran mantenedor de la vida, y esta sangre rica y pura, al circular por el organismo lleva á todas sus partes la nutrición necesaria al apropiado desempeño de sus funciones. Pida Ud. hoy mismo á su boticario, pues se venden en todas las buenas boticas, las
Píldoras Rosadas del Dr. Williams

Banco Italiano del Uruguay
CERRITO 428
Sucursales en Paysandú y Mercedes
DIRECTORIO. — Presidente: Ing. José Serrato; vicepresidente, Dr. Luis Cavigliasi; secretario, Héctor Trabucatti; vocales: Carlos Anselmi, Esteban Comini, Ing. Luis Andreoni, O Limpio Moalli.
Gerente: HAROLDO CAPURRO
Realiza toda clase de operaciones bancarias, en las mejores condiciones de plaza
ADMINISTRA PROPIEDADES
ALQUILA COFRES FORTS
(CAJAS DE SEGURIDAD)
Banco Italo-Belga
CALLE ZABALA, 1412
Admite depósitos en CAJA DE AHORROS
Abonando los siguientes intereses:
6 o/o anual hasta . . . . . $ 1.000.00
5 o/o anual desde 1.001 hasta . > 10.000.00
El Banco emite giros sobre todas las ciudades y pueblos de Italia.

¡Excepcional Remate de Campo!
Por cuenta de su dueño
don JUAN A. MELA
1175 hectáreas de campo fértil ubicado en la estación Santa Catalina Departamento de Soriano.
DIVIDO EN 10 FRACCIONES DE 30 A 100 HECTAREAS
Con grandes facilidades de pago
¡Una parte a 30 años plazo!
El domingo 19 de Junio de 1921, a las 10 de la mañana en el lugar de su ubicación.
¡Atención AGRICULTORES!
Se trata de campo especial, con una ubicación inmejorable, molino estación del Ferrocarril, Teléfono y Telégrafo en las puertas.
El día 21 del corriente estarán adaptadas al público los planos con toda clase de informes.
Comisión a cargo del comprador 1 1/2 o/o.
Por más datos e informes ocurrir en Montevideo a don Héctor Etcheverry, calle Zabala 1411 o a nuestro escritorio en San José, calle 18 de Julio No 556.
NOTA—El día del remate haremos correr un tren expreso de San José a Santa Catalina, regresando el mismo por la noche. Los interesados deben solicitar los boletos en nuestro escritorio lo antes posible.

GACETA RURAL

GANADERIA :: AGRICULTURA :: MERCADOS :: TABLADA :: EXPOSICIONES Y FERIAS

Año III — Núm. 802 — Domingo 22 de Mayo de 1921 — PORTE PAGO

La viticultura en Paysandú

Se ha recibido en la oficina departamental de Paysandú el análisis, favorable, declarando natural el vino cosechado por los siguientes productores:

José Fortunato 4950 litros; Juan B. Fabre 34600litros, Sucesión Basella, 96720 litros, José V. Perret 12400 litros, Manuel Reyes, 6859 litros, Suc. Lorenzo Gayres 28227 litros, Esteban Bosso 2590 litros, Rosa M. de Rolli 11560 litros, Alejandro Ferrer 3863 litros, Suc. Angel Lomasi 9293 litros, Víctor Forcade 5400 litros, Suc. Juan B. Rocarrere 4960 litros, Rosa B. de Rossi 15982 litros, Domingo M. Falcone 8060 litros, José N. Falcone 3500 litros.

Culebrilla y arenitas

Culebrilla y arañitas

Un este artrópodo de aspecto de un cangrejo y a quien se le conoce con el nombre de reptil (culebrilla) por los muchos daños que ocasiona en los cultivos, ataca ahora el.

Pertenece al orden Chilognata, familia Glomeridae, de los Julos. El cuerpo cilíndrico con múltiples segmentos anulares provistos de patas, presenta cortas filiformes en cada segmento. Aparato bucal masticador. Los segmentos numerosos, las antenas no más de cabeza y arcada. El primer anillo del cuerpo es más grande que los demás. El segmento anal es cilíndrico. El color es de color ceniza, que se mezcla con el marrón claro y obscuro, gris tierra, azulado, rojizo y negro, algunos reposan con tonos claros a lo largo yotros circulariamente en cada segmento, según la edad del animal y según las calidades, que son muchas.

Las características de la culebrilla es que al cazarla o tocarla se arrolla en forma de una espiral soltando un olor feo y desagradable.

Importante: corre los tubérculos de la papa, bulbos en general, corte las nuevas plantas de cebollas, encurtidas, solanáceas. También ocasiona daño a varios cereales y a varias frutas, como frutilla, peras, manzanas, etc.

Hasta ahora no se conoce un medio radical para combatirlo pero los cierres agrícolas los evitan colocando sobre el terreno cáscaras de sandía, de melones, hojas de repollo, tiestos, cestos, etc. Después de esto parásito va a guarecerse en las horas de reposo y de obscuridad.

Al preparar un almácigo de hortalizas o de otras plantas en lugares que anteriormente hayan estado invadido por Julos, es necesario abonar con sulfato de cobre y arsenato de plomo, que es el que abonosa que lo obliga a abandonar el terreno, el que es necesario cargar con sulfato de cobre y arsenato de plomo.

Por último, tratándose de cultivo de papas, para evitar la presencia de la Culebrilla, es necesario no dejar en el terreno, en los tiempos de cosecha, un montón de papas, que es el lugar de reposo y de obscuridad.

Sobre peste bovina

El Consejo Directivo de la Federación Rural que tan salente actuación ha tenido con motivo de la lucha del ganado contra la peste bovina en el Brasil, acaba de recibir el siguiente telegrama enviado en Salto.

"Señor presidente del Consejo de la Federación Rural, Ingeniero Juan José de Arteaga.—Mayo 21 de 1921.— Gobierno federal ordenó inspección ganado indiano. Activame trabajos instalación lazareto. Sigo Río Tres Cruces en Quito".

Afectuosamente. —Rubio.

Ferias realizadas

Se realizaron ventas por 7.500 pesos.

Ante una crecida concurrencia de hacendados se efectuó ayer en Queguay (Paysandú) la feria ganadera organizada por los martillieros señores Juan D. Read y Benítez.

El monto de las ventas, realizadas con mercado pesado y sin baja, ha sido de 7.500 pesos, quedando cotizadas los lotes buenos a precios que, dentro de la situación reinante, se consideran ventajosos. Numerosos lotes de muy buena clase y estado fueron retirados sin vender.

Llevó el martillo el conocido rematador señor Read.

Sobre bovino

La raza lechera Sommerstat cuya producción de carne y leche la acredita como verdadera industria explotarse en el Plata.

El especialista lechero Suizo, Sr. Gustavo Decré, ha llegado al Plata para presentar la Exposición Internacional de Ginebra y que se realiza en Buenos Aires.

Como el señor Decré piensa dedicarse a la introducción de ganado Simmenthal, a nuestra solicitud hizo a un colega argentino las siguientes manifestaciones:

Siendo los animales domésticos, elementos auxiliares de que el hombre se ha rodeado para su bienestar y de alta conveniencia para sus intereses materiales, rodearlos de los cuidados y atenciones, que exige la ciencia hoy para la cual los tiene designados a tratar de tiros mejorando por medio de cruzamientos que prevaleciendo ventajas manifiestas los resultados, ya sea en trabajo, como en producción.

Es por eso de alta convenicijia para los criadores el tener los conocimientos que les permitan atenderlos de inmediato en cuanto de enfermedad, y sobre todo en cuanto al medio de mejorar sus rendimientos.

Son indiscutibles las condiciones de rendimiento precoz en los bovinos de la raza Durham, tan conocida aquí, en donde ha adquirido un enorme desarrollo; y cuya cantidad de carne en relación a la edad, difícilmente podrá ser superado. Estamos sin embargo persuadidos de que existen razas otras tipos de bovinos igualmente conocidas, que en cuanto a condiciones de cría, ofrecen con ventajas.

¿Cuáles son estas?

La Simmethal y la Friberg, de la cual hará unos 32 años Mr. Cenard, fuerte hacendado de Baradero, importó unas 19 cabezas para reproducción, las que entonces dieron muy buenos resultados.

Suiza posee también una rara especializada lechera, Schujte, de la que ze nos anuncia — y esperamos — se exponirá en la próxima exposición de lecería a celebrarse en mayo próximo.

Datos los riesgos que ofrece la importación de ganados de raza, de alta conveniencia para los criadores el conocimiento exacto de las diversas clases de animales.

La raza Pilbogtgo, ha sido poco exaguadida, no obstante sus buenas cualidades, pues convienen especialmente a los lados de forraje ásperos y arenáticos. Es de gran tamaño, muy robusta muy buena lechera y de fácil aclimatación en la zona templada de la América del Sud.

Los toros de pedigree

Procedimiento a observarse

Todo toro destinado a servicio de monta, debe pesar cierta cantidad, no pesar cierta cantidad, quirido en las exposiciones, debe ser robusto de pesar por lo menos la expresión total de cacionamiento, cotyledonigo, ciza efecto en porteros cerrados, a fines destinados a ellos, bien (2 metros) de alambrado, sin libre de pág. y tejos del lugar donde pasten vacas de servicio. El potrero cuanto más cerca de las vacas se encuentre, será mejor, así se puede observar el toro continuamente. Una vez que se conducta a seguir es señalar por la práctica diaria.

El estudio de cada animal dará pauta de muchas causas difíciles de señalar. Se indica como ventajosa, el contorno de pesos en la balanza apoyados para vacunos. La balanza da la noción de muchas incertidumbres y sorpresas. Conviene administrar ra con intervalo de 12 horas. Anótese hora y fecha de servicio. Hay que cuidar que los toros no vayan vieyos y atar en cada toro una a los 30 días. Si se ve que, después de dos servicios de monta, algo anormal debe tener la vaca, entonces se llama en veterinario.

RACIONES PARA TOROS PADRES

Se darán tres raciones diarias: la 1ª a las 12 y a las 20.

TOROS DE SERVICIO DE MONTA

De mañana temprano, el toro, dejándolo aquito; observesse la vaca, vuélvase a llevarla al establo inmediatamente. Si ya servida la vaca, conviene echarle encima de la grupa uno o dos baldes de agua fría para la contracción, se evitará que expulse el líquido seminal del toro.

Las horas pueden ser modificadas, lo mismo que el porcentaje de las raciones, a la norma de conducta a seguir es señalar por la práctica diaria.

El estudio de cada animal dará pauta de muchas causas difíciles de señalar. Se indica como ventajosa, el contorno de pesos en la balanza apoyados para vacunos. La balanza da la noción de muchas incertidumbres y sorpresas. Conviene administrar ra los normales y hasta se tendrá a mínimos ataques de trastornos gastro-intestinales.

No se debe apresurar el reclamo de toros en cuanto una dosificación pautaria. Hay que observar siempre la capacidad digestiva de los toros, así la administración (por medio de la balanza), su estado y si es castrado o no. El buen dengue jaxantes cada mes, (100 gramos de sulfato de sodio) diuretico en tres litros de agua tibia.

RACION

Maíz molido 300 gramos, Afrecho 100 gramos, Cebada quebrada 300 idem, Avena 500 idem, Trigo 100 gramos, Harina 10 gramos.

Hágase la mezcla hasta lograr 1 kilo. Tres raciones diarias, dividida en tres porciones mínimas hasta llegar a

Asociación Rural del Uruguay

SESION DE LA COMISION DIRECTIVA

Bajo la presidencia del señor Gerardo Gómez y con asistencia de los señores, doctor Julio Marín Echeverría, Eduardo Haim A. Ibarra, José A. Rodríguez Acosta y M. Vázquez Ledesma, se abrió la sesión la Comisión Directiva de la Asociación Rural del Uruguay.

Acto de acto la Mesa da cuenta de haberse dado tramite a las siguientes asuntos:

El Presidente de la República, la Inspección Nacional de Ganadería y Agricultura, la Inspección Nacional de Industria Animal, las Sociedades de Fomento Rural de Yaguarón y Tres Cruces, Tres Arboles y Florencio, el Instituto Nacional de Agronomía, la Cámara Mercantil de Frutos del País, Rural del Uruguay, las Industriales para las exposiciones de ganado y de cereales, y Industriales, sobre cierta y cuestiones.

—El Ministerio de Relaciones Exteriores remite una nota de la Legación de Chile en el Uruguay, sobre la forma de la Exposición de Ginebra en 1921 sobre la situación del mercado de ganado en el Uruguay, acerca de la Exposición de Ginebra, sobre el mercado de Liverpool, sobre la Exposición de Buenos Aires, sobre la Exposición de Ginebra, sobre la situación del mercado de ganado en el Uruguay, sobre la Exposición de Ginebra, sobre el mercado de

COMERCIO E INDUSTRIAS

Informaciones comerciales del Exterior

Comercio exterior argentino

BUENOS AIRES, 21 — En el comercio de la semana que terminó el jueves último se exportaron 58.963 toneladas de trigo de las cuales 27.552 fueron para Inglaterra.

Normalización del comercio con Estados Unidos

NUEVA FORMULA

WASHINGTON, 21 — Según una declaración hecha por Mr. King, presidente de la Junta de la Reserva Federal, se pone en práctica una nueva reglamentación, la cual dispone que los banqueros hagan aceptaciones a seis meses de letras girados en los negocios de importación y exportación. De esta manera se presta una ayuda inmediata sin suprimir el estancamiento en que se halla el crédito respecto al Uruguay y otros países de la América del Sur.

Ventas de lanas en Boston

WASHINGTON, 21 — Mr. Weeks, secretario de Guerra, resolvió reducir a tres millones de libras, en vez de cuatro millones, la cantidad de lana que el gobierno pondrá en venta el 25 del presente mes en Boston.

Cereales a término

MERCADOS NORTEAMERICANOS

Cotizaciones diarias

CHICAGO, 21 — El mercado de cereales abrió fácil esta mañana.

Cotizaciones de mediodía, por bushel: trigo, para Julio, 0.69 dólares; para Septiembre, 0.62 7/8; avena, para Julio, 0.33 1/2; para Septiembre, 0.36 5/8.

Cotizaciones del cierre: maíz, para Julio, 0.60 3/8; avena, para Julio, 0.33 3/8.

CHICAGO, 21 — El mercado de trigo estuvo hoy firme.

Cotizaciones del mediodía: para mayo, 1.53 1/2; precio máximo, 1.57; mínimo, 1.53 1/2.

Cotización de la clausura, 1.55 1/2.

DULUTH, 21 — La semilla de lino, para Julio, se cotizó hoy a mediodía a 1.59 1/4 por bushel; para Septiembre, a 1.61.

Las cotizaciones del cierre fueron: para Julio, 1.58; para Septiembre, 1.60.

MERCADO INGLES

LONDRES, 21—El aceite de lino estuvo hoy más fácil, después de una apertura firme. El disponible se cotiza a 27 14; para Mayo-Agosto, a 31 12; para Septiembre-Diciembre, a 32 14.

En el mercado de semilla de lino de la India estuvo firme é inactivo; la del Río de la Plata abrió firme, pero cerró más fácil. La semilla de Bombay, para Mayo-Junio, se cotizó a 55 1/4; la de Calcuta, para Mayo-Junio, a 58; la del Río de la Plata, para Mayo-Junio, se cotizó a 56.

Estuvo firme y tranquilo el mercado de trigo. Cargamentos del Río de la Plata, a flote, se ofrecieron a 53; un cargamento de Rosario de Santa Fe, salido el 6 de Mayo, trigo de 62 1/2 libras, se cotizó a 47, pagado, para el continente.

El maíz se cotizó más fácil. Un cargamento del Río de la Plata, para Mayo-Junio, se cotizó a 39, quedando vendedores.

El mercado de avena estuvo estable. Un cargamento del Río de la Plata, para Mayo-Junio, se cotizó a 25 y 6, pagado.

La cebada tuvo un mercado firme.

Productos ganaderos

MERCADO DE LANAS

BOSTON, 21—Las lanas del Río de la Plata se cotizaron durante la semana pasada a los siguientes precios:

Crusa fina, Buenos Aires, 14 sangre, de 17 a 18 centavos por libra; lana superior Montevideo, 3/8 sangre de 27 a 29; merina, Montevideo de 30 a 35.

BOSTON, 21 — El "Commercial Bulletin" anuncia:

"Durante la semana pasada, la demanda de lanas, quedó bastante limitada; pero se realizaron operaciones suficientes lo que mantuvo los precios bastante estables. Los fabricantes compran cantidades moderadas de lanas, porque sus clientes se extienden más reglares. Las operaciones se hacen más generales en el oeste de Inglaterra y se han realizado compras a un extento moderado, habiéndose suprimir el estancamiento en que se halla el crédito respecto al Uruguay y otros países de la América del Sur.

Mercado de algodón

NUEVA YORK. — El algodón Fully Middling, para entrega inmediata, se cotizó hoy a 12.65 centavos de dólar por libra. Para mayo, a 12.41.

Mercado de azúcar

NUEVA YORK. — El azúcar refinado, para consumo interno, se cotizó hoy a 6.30 a 6.40 centavos de dólar por libra; el azúcar en bruto a 5.42.

Para mayo 3.62; para Julio, 3.62; para septiembre, a 3.65; para diciembre, a 3.41 centa. la libra.

Mercado de caucho

NUEVA YORK. — El caucho en bruto se cotizó hoy, al cierre del mercado, a los siguientes precios: Un River fino, a 18 dólares por libra; ordinario, 0.09 1/4; en bandas, 0.12; planchón, primera calidad, 0.13 y 1/2; chumudo, 0.13 y medio.

Las exportación de carnes frías

Según los datos estadísticos suministrados por la oficina respectiva del ministerio de Agricultura de la Argentina, durante el mes de Enero hasta el 30 de Abril último, la exportación de carnes frías procedentes de los saladeros del Río de la Plata arrojó las siguientes cifras: reses de cerro congeladas, 1.121.784; cuartos de vacuno congelados, 1 millón 572.451; cuartos de vacuno chilled, 506.182.

Durante el mes de Abril último, la exportación total fué de 355.529 reses de carnero congeladas, 1.010 mil 759 cuartos de vacuno congelados, y 1 millón 223 cuartos de vacuno chilled.

Comparados los resultados totales del último cuatrimestre, con igual período de tiempo del año anterior, tenemos un aumento á favor del corriente año de 715.229 reses de carnero congeladas, 17.228 cuartos de vacuno congelados. La cifra total de cuartos de vacuno chilled no tiene comparación con el año anterior, puesto hasta el primero de Enero último los frigoríficos no preparaban ese producto, cuya elaboración fué comprendida desde el comienzo de la guerra.

Informaciones comerciales del Interior

BOLSA

Ligeramente sostenido fué el tono que prevaleció ayer en la única rueda bursátil de las transacciones de los títulos del Estado e Hipotecarios.

Los precios de clausura acusaron pocas y leves variantes, quedando, puede decirse, los papeles cotizados dentro de las mismas posiciones anteriores.

Por lo que al movimiento respecta damos a continuación el detalle de las operaciones anotadas en las pizarras:

LA RUEDA

Sin operaciones.

2a. RUEDA

Deuda consolidada

$ 4.700 fin de mes. .	61.50
4.700 para el 23. .	61.00
1.836 ídem ídem. .	61.00
2.356 ídem ídem. .	61.00
4.700 fin de Junio. .	61.60
4.700 para el 23. .	61.30
4.700 fin del mes. .	61.20
4700 en de Junio. .	61.70
9.400 ídem ídem. .	61.70
1.700 fin de mes. .	61.30

Deuda Interna 1918

$ 000 para el 23. .	97.50

Deuda Externa 5 oib 1919

E. C. La Paloma, a Rocha.	
$ 14.000 para el 23. .	70.00

Empréstito Conversión

$ 4.682.50 fin de mes	50.70

Títulos Hipotecarios — Serie S

$ 1.000 para el 23. .	91.00

Títulos Hipotecarios — Serie U

$ 1.700 al contado.	90.20
2.600 para el 23. .	90.20
2.000 ídem ídem. .	90.20

Mercado de cereales

TRIGO

Con el mismo tono de firmeza de las días anteriores, continuó desarrollándose el movimiento de operaciones. Los precios mantuvieron la significativa firmeza á mismo nivel. Cotizamos:

Supremo, el kilo.	$ 0.65 a $ 0.70
Buenos id. id.	$ 0.65 a $ 0.70
Regulares id. id.	$ 0.65 a $ 0.70
Forrajeros interior	$ 0.65 a $ 0.70
Duros id. id.	$ 0.65 a $ 0.70
Regulares id. id.	$ 0.65 a $ 0.70
Nuevos id. id.	Nominal

De días: buena a superior. . . . . 7.20 a 7.30
Regulares id. id. . . . . 7.20 a 7.30
Inferiores . . . . . Nominal

ENTRADAS

Por Estación Central—A V. de Iberra 283 bolsas. Cumplimiento 154, a Butler y Cía 250, a Molina y Cía 362, a Insigdo 137, a Stoner 31, a H. Montero 117, a V. M. Torcorio 110, a Vieira 72, a Ferrer y Cía 23, a P. J. Diverio 104, a P. P. Arosa 25, a M. Suárez 234, a Brignoni 24, a Pro. B. Ibáñez 141, a N. Peirano 129. Total 2346 bolsas.

Por Vía Fluvial—A Pons Ferrers y Cía 958 bolsas.

MAIZ

Este mercado, al bien estuvo corriente para la venta, en cambio, los precios se mantuvieron en la variedad. Por lotes hoy se cotizaron hasta $ 4.50. Cotizamos:

Los 10 kilos

Lotes cruzas: cruzas finas corrientes	$ 4.30 a 4.40
Id. id. buenas a superior.	$ 4.40 a 4.50
Id. id. regulares a buenas.	$ 4.20 a 4.30
Id. id. inferiores a regulares.	$ 4.00 a 4.10
Id. id. inferiores. .	$ 3.90 a 4.00
Id. id. duros. . . .	Nominal
Id. id. con semilla. .	"
Id. id. id. id. . . .	"
Id. id. id. id. . . .	"
Id. id. id. id. . .

VAPORES

COMPAÑIAS FRANCESAS DE NAVEGACION

CHARGEURS REUNIS-Cie SUD-ATLANTIQUE-Sté. Gle. DE TRANSPORTS MARITIMES

Agente General: L. NICOL

Salidas aproximadas

Para Río Marsella y Génova

MENDOZA	16 de Mayo
FORMOSA	1 de Junio
CORDOBA	16 de Junio

Para Brasil y Havre:

BELLE ISLE	25 de Mayo
QUESSANT	14 de Junio

VIAJES EXTRA-RAPIDOS
Para Río, Vigo y Burdeos

Massilia	18 de Mayo
Lutetia	15 de Junio

Vapores de carga:
Salidas semanales de Cargo-Boats para todos los Puertos Franceses y para Amberes y Hamburgo y Génova.

Se expenden billetes directos para Constantinopla, Beyrouth y demás puertos del Levante

Para todos datos dirijirse a la Agencia: 25 DE MAYO, 350 Esq. SOLIS

Pte.

Pte.

DESPACHANTES DE ADUANA

Americo Bazzani
Despachos de Aduana
Comisiones y Representaciones
Calle 25 de Agosto número 365
El La Uruguaya 2135 (Central)
2427-pte.

Julio Morrison
Despachante de Aduana y Comisionista
Importación, Exportación y Tránsito
Teléfs. La Uruguaya, 1361 Central La Argentina 1814 — SOLIS — 1320 Montevideo
1434-pte.

DELFINO Hnos.
CASA FUNDADA EN 1888
DESPACHOS DE ADUANA
Comisiones y Consignaciones
Teléfono: 1074 Central
441—CALLE PIEDRAS—441
MONTEVIDEO

Rafael Alonso Freire
Comisionista y Despachante de Aduana
URUGUAYA, 2192 Central y COOPERATIVA
25 DE AGOSTO, 376.—Montevideo
1914-pte.

Alberto Latanne
Despachante de Aduana
Importación y Exportación
Teléf. La Uruguaya 1805 c
ZABALA 1574
1665-pte.

VECINO & Cía., despachantes de Aduana y comisionistas, Importación, exportación y tránsito. Despacho de encomiendas postales.—Piedras 861. Dirección telegráfica: Vicinocia. Teléfono: La Uruguaya 1316 (Central) — Montevideo.
1511-pte.

Rassetti & Fiorito
Despachantes de Aduana
Calle Bolis, 1464
Teléfono: La Uruguaya, 940 (Central)
1426-pte.

Rodolfo Fagaro
Despachante de Aduana
Calle Juan Carlos Gomez, 1461
Montevideo - Casilla Correo 109
Telégrafo: Compañía de Navegación, 1001 Central
Sociedad Cooperativa, 886
1600-pte.

Nestor A. Seré
Comisionista y Despachante de Aduana
Calle Bolis, 1064
Teléfono: La Uruguaya, 1210.—Montevideo
1436-pte.

PROFESIONALES

DENTISTAS

JOSEPH S. BENNETT y S. SARGENT.—Cirujano-dentista.—Sistema americano. Sarandí 526. (Plaza Matriz). Teléfono: Uruguaya 1533. 1810-pte.

MANUEL IRISARRI.—Cirujano-dentista.—Se especializa en la conservación de dientes naturales. Hora fija.—Ituzaingó 1413. Teléfono 3670 (Central).
M.lo.vns.dgo-pte.

ESCRIBANOS

ARTURO BARRIERE Y JUAN BERALLOS Y MAGUNA.—Escribanos. Estudio: Florida 1492. Montevideo. 3419-pte.

MEDICOS

Dr. JOAQUIN DE SALTERAIN (oculista).—Consultas todos los días, menos jueves y feriados, de 2 a 4. Canelones 1262.
9.Dbre11-1921.

Dr. ENRIQUE MENDEZ.—Oculista.—Uruguay 1223. Consultas de 15 a 17, exceptuando los jueves. 14-pte.

Dr. JOSE A RAMPINI.—Especialista en asma, (Pulmón), corazón, estómago. 18 de Julio 885 (entre Andes y Convención). Consultas: de 2 a 4 p. m. 3631-pte.

Dr. DELGER.—Especialista en enfermedades del riñón, vejiga, prostata, uretra y sífilis. Consultas: todos los días de 2 a 7 1|2 p. m. Trasladó su consultorio a la calle Ituzaingó 1317 entre Sarandí y Buenos Aires.
b.n.o-pte.

Dr. JUAN A. BADO.—Especialista. Se ocupa exclusivamente de las enfermedades del riñón, vejiga y uretra. Consultas: de 1 1|2 a 3 1|2. Rincón N.o 730.
1064-pte.

Dr. JUAN SERVETTI LARRAYA.—Médico. — Especialista en las enfermedades de la nutrición, reumatismo y sífilis.—Tratamiento médico de los cálculos biliares. Consultas: de 1 a 3 p. m., 18 de Julio 1493. pte.

Dr. JOSE MARTIRENE.—Médico-cirujano de niños. Se ocupa también de las enfermedades de oído, nariz y garganta en los niños. Consultas: lunes, miércoles y viernes, de 1 a 3 p. m. Colonia 1233. 1722-pte.

Dr. HORACIO GARCIA LAGOS.—Cirujano. Se mudó a la calle Andes 1287. Consultas: de 2 a 4, excepto los jueves. Rayos X. pte.

VICTOR ZERBINO — Médico de niños. Jefe de Clínica y Policlínica infantiles. Tuberculosis, sífilis, ortopedia. Consultas: de 1 a 3 1|2. 18 de Julio 909.
2117-h.n.o.

Dr. LUIS A. SUBRACO.—Especialista en enfermedades del riñón, vejiga, próstata y uretra. Profesor de la Facultad de Medicina. Cirujano del Asilo Piñeyro del Campo. Trasladó su consultorio a la calle Río Branco 1486, esq. Uruguay. Consultas: de 3 a 6 p. m. 4629-h.n.o.

Dr. RUCKER.—Médico oculista de la Facultad de Medicina de París.—Consultas de 1.30 a 4 p. m. Sábados y festivos, exceptuados. Colonia 1162. Teléfono Uruguayana número 2123 (Central). 3764-pte.

MASAGISTAS

HAMMERLY y Sra. DUPUY DE HAMMERLY, ex-profesor de Europa. Masaje médico e higiénico y especial para adelgazar. Cerrito 567. Consultas: de 12 a 17, menos los sábados. Teléfono: Uruguaya 2429 (Central).
3374-pte.

PARTERAS

NO MAS DOLORES: Mme. Noguez. Partera. Aprobada en Buenos Aires y Montevideo: Especialmente asistencia del parto y operaciones sin dolor. Recibe pensionistas. Consultas: de 8 a 10 y de 2 a 5. Colonia 1128. Teléfono: Uruguaya 589 (Central).
2424-pte.

AVISOS ECONOMICOS

Hasta 20 palabras $ 0.30 POR TRES PUBLICACIONES

JOVEN NORTEAMERICANO. Que habla también el español, que desempeñó el puesto de jefe de serenos y de bomberos en el frigoríficos Artigas, solicita empleo en cualquier empresa industrial o casa de comercio. Ofrece buenas referencias. Dirigirse: Juan. C. Gómez 1126.—(Aviso rotativo).

REGIMEN BANCARIO—Interesante folleto por don Pedro Cosio. Está en venta en la Librería Barreiro, 25 de Mayo y Juan C. Gomez. Precio del ejemplar: pesos 0.40. 6m.31

¡CUIDADO! ¡CITRAL! — El mejor refresco preparado con jugo concentrado de limón y agua mineral Salus. Pídalo en todos los Hoteles, Cafés, Bars. (Aviso rotativo).

R. M. S. P. THE ROYAL MAIL STEAM PACKET Co.

SALIDAS PARA EUROPA

ARLANZA	para SOUTHAMPTON	alrededor	Mayo 27
ALMANZORA	id.	id.	Junio 11

SALIDAS DE LA PLATA (R. A.)

DEMERARA	para LIVERPOOL	alrededor	Mayo 24
DARRO	"	"	Julio 10

P. S. N. C. THE PACIFIC STEAM NAVIGATION Co.

SALIDAS PARA EL PACIFICO

ORUBA Junio 21

MACLEAN & STAPLEDON
CALLE PIEDRAS, 332.— Montevideo
Pte.

Navigazione Generale Italiana

Sociedades Reunidas Florio y Rubattino Lloyd Italiano

El vapor correo P. MAFALDA
Sale el 17 de Junio para Río, Barcelona y Génova

El vapor correo RE VITTORIO
Sale de Montevideo el 22 de Julio para Santos Río, Barcelona y Génova

Per informes: ANTONIO PRIGGIO — 425, Calle Piedras, 427
1468-pte.

REUMATICOS — Beban CITRAL que es el refresco que contiene sustancias indicadas para el tratamiento antireumático. (Aviso rotativo).

CASA Avenida Brasil N.o 2578 y 2580 a ciento treinta metros del Mirador: piso bajo. Garage para dos automóviles, patio. Hall, 2 piezas, baño y jardín 1er. piso. Sala, Comedor, antecomedor, hall con chimenea, cocinas, baño, despensa y balcón. 2.o piso: 5 dormitorios hall, dos armarios, galería, baño y balcón. Acceso a la terrasa. Verla de 9 a 11 y de 3 a 5. Tratar Banco de Crédito, Misiones 1423.
990-my-22.

Compañía de Materiales de Construcción

ASAMBLEA G. ORDINARIA

2a. Convocatoria

De acuerdo con el artículo 10 de los estatutos sociales, se invita a los señores accionistas para la Asamblea General Ordinaria que se efectuará el viernes 27 del corriente Mayo a las 16 horas, en el escritorio de la compañía, calle Uruguayana esq. La Paz (Bella Vista). — El Secretario.

Orden del día. — Memoria y balance general del año 1920.
923-May. 25

Dirección de O. Municipales

LICITACION PUBLICA

Montevideo, Mayo 10 de 1921.

Convócanse postores para la construcción de una sala de espera en el desembarcadero de ganado en la Tablada Norte, de acuerdo con los planos y pliego de condiciones, que los interesados pueden consultar en la secretaría, todos los días hábiles de las 14 a las 17 horas.

Las propuestas, en el sellado correspondiente, deberán presentarse personalmente por los proponentes el día 27 del corriente a las 16 horas.

La Dirección
951-May. 27

Dirección de O. Municipales

Licitación pública

Montevideo, Mayo 9 de 1921.—Convócanse postores para la construcción del adoquinado en la calle Baltasar Vargas (ex-San Martín), entre las de B. Cavia y Washington, de acuerdo con los planos y pliegos de condiciones que los interesados pueden consultar en la secretaría, todos los días hábiles de las 14 a las 17 horas.

Las propuestas en el sellado correspondiente, deberán presentarse personalmente por los proponentes el día 23 del corriente a las 16 horas.

La Dirección.
23my.

Compañía Trasatlántica de Barcelona

Vapores correos subvencionados por el Gobierno Español, con poderoso servicio de telegrafía sin hilos.

El vapor-correo español
Reina Victoria-Eugenia
Saldrá el día 2 de Junio de 1921, a las 10 de la noche, para los siguientes puntos: Las Palmas, Cádiz y Barcelona.

El magnífico vapor-correo
Infanta Isabel de Borbón
Saldrá el día 2 de Julio de 1921, a las 10 p. m., recibiendo pasajeros directamente para Tenerife, Cádiz y Barcelona.

Por más informes, ocurrir a sus agentes PEDRO FERRER & Cía., calle Cerrito N.o 320.
Pte.

NO MAS DOLOR
MADAME A. CATALURDA—Partera. Especialmente en parto. Tratamientos para embarazadas. Recibe pensionistas. Consultas: de 7 a 11 y de 1 a 5. Colonia 1543, esquina Tacuarembó. Teléfono: Uruguaya 491 (Cordón).
Pte.

BANCOS

BANCO FRANCES

Supervielle y Cía.
(SOCIEDAD COLECTIVA)
ESTABLECIDO EL AÑO 1887
433 - 25 DE MAYO - 437
MONTEVIDEO

Efectua toda clase de operaciones bancarias, en el País y con todas las plazas del mundo

COFFRES-FORTS (Cajas de Seguridad) para el servicio del público

CASA EN BUENOS AIRES
Supervielle y Cía
139, SAN MARTIN Y PASAJE GUEMES

J. E. SUPERVIELLE, Gerente.

Pte.

BANCO POPULAR DEL URUGUAY

Calle 25 de Mayo, 402

Capital autorizado . . . . . $ 5.000.000
" realizado . . . . . " 3.000.000

DIRECTORIO — Dr. Rodolfo Artagaveytia, presidente; José Luis Carvallido, vice-presidente; Antonio Otegui, secretario; Dr. José V. Carvallido, Antonio Raffo, vocales; Esteban E. Elena, director gerente.

DESCUENTOS - CUENTAS CORRIENTES - CAUCIONES
Giros, Ordenes Telegráficas y Cartas de Crédito sobre las principales Plazas del mundo y pueblos de Italia y España

TASA DE INTERESES

ABONA:

Sobre saldos acreedores en cuenta corriente	1 %	anual
" cuentas corrientes, acreedores	2 %	"
" plazo fijo a 3 meses	4 1/2 %	"
" " " " 6 "	5 %	"
" " " " año	6 %	"
Caja de ahorros a vencer cada 3 meses	4 1/2 %	"
" " " " " 6 "	5 1/2 %	"
Alcancías hasta $ 1000, después de 3 meses	6 %	"

COBRA:

Sobre cuentas corrientes, descuentos y cauciones Convencional
3439-pte.

Banco Británico de la América del Sud

ESTABLECIDO EN 1863

LONDRES, MANCHESTER, BUENOS AIRES, ROSARIO DE SANTA FE, RIO DE JANEIRO, SAO PAULO, BAHIA Y PORTO ALEGRE, RIO GRANDE, PELOTAS, PERNAMBUCO.
Montevideo: Calle Zabala N.o 1482,—Agencia Avenida Rondeau número 1651

Tipos de intereses hasta nuevo aviso:

En Cuentas Corrientes a la vista	1 o/o anual
Otros depósitos	Convencional

Caja de Ahorros

A Vencer cada 3 meses	5 o/o anual
" 6 "	6 o/o "

El Banco recibe Títulos Valores de Bolsa, etc., en custodia.
2.o de Octubre 1920 Charles W. Drever, Gerente.
pte.

BANCO ESPAÑOL DEL RIO DE LA PLATA

Montevideo — Calle 25 de Mayo y Zabala

BUENOS—AIRES CALLE RECONQUISTA núm. 200

Establecido en el año 1886

Moneda legal

Capital suscripto	$ 100.000.000.00
" realizado	" 93.537.100.00
Fondo de reserva	" 46.811.452.64
Primas a cobrar	" 247.740.00

Sucursales y Agencias en toda la República Argentina.
Sucursales en el extranjero: Río de Janeiro, París, Madrid, Barcelona, Génova, Hamburgo, Londres, San Sebastián, Vigo, Coruña, Valencia, Bilbao y Sevilla.
Corresponsales directos en Europa, Asia y Africa.
Expide cartas de crédito, letras de cambio y transferencias por cable; compra y vende títulos y valores en las plazas comerciales.
Cobranzas y cupones y dividendos.
Se reciben depósitos hasta nuevo aviso, en las condiciones siguientes:

En Caja de Ahorros: hasta $ 500	4 %	anual
" " " de $ 501 a $ 2.000	Convencional	
" " " mayor suma		
En cuenta corriente	1 %	anual
Depósitos a 30 días	1 1/2 %	"
" a 60 "	2 %	"
" a 90 "	3 1/2 %	"
" mayor plazo	Convencional	
" premio con libreta desde $ 10 hasta después de 60 días	4 %	anual

COBRA

En cuenta corriente	Convencional
En descuentos	"

Los Señores Accionistas tienen derecho, de acuerdo con el Artículo 23 de los Estatutos, a depositar sin comisión alguna, sus acciones en las Cajas del Banco.—Montevideo: Diciembre 31 de 1919.
Por el Banco Español del Río de la Plata, Sucursal en Montevideo:
EL GERENTE.
Pte.

Compañía de Aguas Corrientes

(SECCION OBRAS SANITARIAS)

STOCK PERMANENTE DE

Baños Lavatorios	Bidets Water-Closets

ULTIMOS MODELOS

Almacenes de venta — ZABALA esq. RINCON

Pte.

Tipos y Plomo Viejo

Se compra en esta Imprenta

BANCO COMERCIAL

Establecido en el año 1857

CERRITO esquina ZABALA

Capital realizado . . . . . $ 2.060.000
Fondo de reserva . . . . . " 1.410.000

DIRECTORIO — José Saavedra, presidente, doctor Alejandro Gallinal, vice-presidente; Nicolás Peirano, Félix Ortiz de Taranco, doctor José Irureta Goyena, doctor José Pedro Santayana y Pedro Aramendía, vocales.

Realiza toda clase de operaciones bancarias

ARTURO DAVIE, Gerente.

Pte.

BANCO DE LONDRES Y RIO DE LA PLATA

ESTABLECIDO EN 1862

EN MONTEVIDEO: Sucursal, Cerrito 418; Agencia, Río Negro 1669
AGENCIAS EN PAYSANDÚ Y SALTO

LONDRES (Casa Matriz), PARIS, AMBERES, LISBOA, MANCHESTER (Agencia), NUEVA YORK (Agencia)

SUCURSALES en las principales ciudades de la República Argentina, Brasil, Chile, etc.

El Banco da y toma giros y emite cartas de crédito sobre las principales plazas del mundo. — GIROS POSTALES sobre Italia

ABRE CRÉDITOS PARA IMPORTACIÓN DE MERCADERIAS

Recibe DEPOSITOS a plazo fijo y en Caja de Ahorros.
Cuentas Corrientes, Custodia de Títulos, Descuentos, Adelantos, y en general se ocupa de toda clase de operaciones bancarias.

Edo. RICHARDS, Gerente.

Pte.

Banco Anglo-Sud Americano

SUCURSAL EN MONTEVIDEO

CALLE ZABALA ESQUINA PIEDRAS

Casa Matriz: LONDRES

CAPITAL Y RESERVAS £ 13.000.000

Pagamos hasta 6 °|. en Depósitos fijos
Y EN CAJAS DE AHORROS

377-vs.jn.-pte.

Banco de Crédito

CASA CENTRAL: Misiones, 1423

AGENCIA: Grecia, 481 -- (Villa del Cerro)

Capital integrado $ 2.500.000.00
Reservas. . . . " 483.210.82

PAGA POR DEPOSITOS

En Caja de Ahorros 6 o|o anual
A Plazo fijo . . . . 6 1|2 " "

Entrega Gratis Alcancías a los depositantes

Emite giros sobre todas las ciudades y pueblos de América y Europa

Realiza toda clase de OPERACIONES BANCARIAS

LONDON & BRAZILIAN BANK, Limited

1477-CALLE ZABALA-1477

Capital suscripto (150.000 acciones de £ 20 c|u.) £ 3.000.000
Capital integrado . . . . . " 1.500.000
Fondo de reserva . . . . . " 1.500.000
CASA MATRIZ: 7, Tokenhouse Yard, Londres, E. C.

SUCURSALES

INGLATERRA: Manchester (36 Charlotte Street). — BRASIL: Río de Janeiro, Pará, Manaos, Ceará, Maranhao, Pernambuco, Bahía, Santos, Sao Paulo, Curityba, Río Grande do Sul, Porto Alegre y Pelotas. — ARGENTINA: Buenos Aires y Rosario de Santa Fé. — FRANCIA: París, (5 Rue Scribe). — ESTADOS UNIDOS: Nueva York (Agencia), 56 Wall Street. — PORTUGAL: Lisboa, Oporto.

El Banco tiene Corresponsales en las principales ciudades y pueblos de Portugal, Francia, España, Italia, Bélgica, Noruega, Suecia, Dinamarca, Holanda, Suiza, Grecia, Serbia, Turquía, Siria, Palestina, Egipto, Norte y Sud América, Sud Africa, Australia, Nueva Zelandia, India, China y Japón.

El Banco emite Giros y Cartas de Crédito sobre todos los países que preceden.

TASA DE INTERESES

El Banco abona:

En Cuenta Corriente a la Vista	1 %	anual
Por Depósitos a 30 días de aviso	4 %	"
" " 60 " "	5 %	"
" " 3 meses fijos	5 %	"
" " 6 " "	6 %	"
En Caja de Ahorros con libreta a vencer cada 3, 6 ó 12 meses, hasta	6 %	"

Se encarga de toda clase de negocios bancarios.

F. B. HILL, Gerente.

Banco de Cobranzas, Locaciones y Anticipos

CASAS PARA ALQUILAR

BAJAS—Buenos Aires N.o 800, 6 piezas, $ 250.00; Vizcaya (Cerro) N.o 728, 3 piezas, $ 18.00; Camino Vilana, s|n., 3 piezas, $ 12.00; Samuel Lafone (Cerro) s|n., 3 piezas, $ 16.00; 21 de Setiembre N.o 301, 5 piezas, $ 120.00; Cabellati N.o 1398, 3 piezas $ 100.00; Bella Vista y Reconquista s|n., 7 piezas, $ 24.00; Uruguay N.o 1381, 5 piezas, $ 90.00. ALTAS—Colonia N.o 1818, 9 piezas, $ 730.00. QUINTAS—Agraciada N.o 337, 6 piezas $ 150.00; Millán N.o 663, 5 piezas, pesos 140.00; La Paz (Pueblo) s|n., 14 piezas, $ 160.00; Camino Carrasco y 20 de Febrero s|n., 11 piezas, $ 85.00; Camino Carrasco s|n., 5 piezas, $ 35.00.
Pte.